

7.4 Área de Acción Social de La Maragatería – Cepeda



El área de acción social de La Maragatería-Cepeda tiene una extensión de 1.719,23 Km², y comprende los centros de acción social de Astorga y Ribera de Órbigo.

7.4.1 Aspectos generales del Sistema de Protección Social

A continuación se presentan algunos datos que caracterizan su sistema de protección social.

Tabla 123. Datos generales del sistema de protección social del área de acción social La Maragatería - Cepeda

Nº DE MUNICIPIOS/ N. DE POBLACIÓN	CEAS	EDUCACIÓN: COLEGIOS/ INSTITUTOS	CENTROS DE SALUD/	CONSULT.	ATEN SANIT
23/153	Astorga Ribera de Órbigo	3 CRA 3 CP 1 IES 1 CEE 1 EDI 1 CEO 1 Conservatorio de música	Astorga 1 Astorga 11 Benavides	112	3/ 12 2/ 32 1/ 36 0/ 32

Elaboración propia

Esta área de acción social integra 23 municipios con numerosos núcleos de población, en total 153, cuenta con dos CEAS que tienen sus sedes en Astorga y Hospital de Órbigo, puede disponer de otras subsedes de atención, y funcionan con el sistema de cita previa.

El sistema educativo proporciona 11 centros de los cuales 3 son CRA distribuidos en los municipios de San Justo, Turcia y Benavides; los 6 centros restantes se concentran en Astorga y comprenden 3 CP, 1 CEE, 1 EDI, 1 IES y 1 Conservatorio de música.

El sistema de salud cuenta con 3 centros de salud dos de ellos en Astorga y uno en Benavides. Los consultorios médicos son más numerosos, suman 112 y están distribuidos en distintos municipios y núcleos poblacionales, no todos los consultorios prestan la misma atención, 12 consultorios tienen atención todos los días, 32 consultorios atienden 2 o 3 veces por semana, 36 cuentan con 1 atención semanal y 32 funcionan con atención a demanda.

7.4.2 Zona de Acción Social de Astorga

7.4.2.1 Demografía y territorio

La Zona de acción social está compuesta por los siguientes municipios y núcleos poblacionales:

- **Astorga:** Astorga, Castrillo de los Polvazares, Murias de Rechivaldo, Santa Catalina de Somoza y Valdeviejas.
- **Brazuelo:** Bonillos, Brazuelo, Combarros, El Ganso, Pradorrey, Quintanilla de Combarros, Requejo de Pradorrey, Rodrigatos de la Obispalía y Veldedo.
- **Lucillo:** Boisán, Busnadiago, Chana de Somoza, Filiel, Lucillo, Molinaferrera, Piedras Albas y Pobladura de la Sierra.
- **Luyego:** Luyego de Somoza, Priaranza de la Valduerna, Quintanilla de Somoza, Tabuyo del Monte, Villalibre de Somoza y Villar de Golfer.
- **Magaz de Cepeda:** Benamarías, Magaz de Cepeda, Porqueros, Vanidodes, Vega de Magaz y Zacos.
- **Quintana del Castillo:** Abano, Castro de Cepeda, Donillas, Escuredo, Ferreras, Morriondo, Palaciosmil, Quintana del Castillo, Riofrío, San Feliz de las Lavanderas, La Veguellina, Villameca y Villarmeriel.
- **San Justo de la Vega:** San Román de la Vega, Nistal y Celada.
- **Santa Colomba de Somosa:** Andiñuela, Argañoso, La Maluenga, Murias de Pedredo, Pedredo, Rabanal del Camino, Rabanal Viejo, San Martín de Agostedo, Santa Colomba de Somoza, Santa Marina de Somoza, Tabladillo, Turienzo de los Caballeros, Valdemanzanas, Viforcós y Villar de Ciervos.
- **Santiago Millas:** Morales del Arcediano, Oteruelo de la Valduerna, Piedralba, Santiago Millas y Valdeespino de Somoza.
- **Val de San Lorenzo:** Barrio de Quintana, Lagunas de Somoza, Val de San Lorenzo y Val de San Román.
- **Valderrey:** Barrientos, Bustos, Carral de la Vega, Castrillo de las Piedras, Cuevas, Curillas, Matanza, Tejadós y Valderrey.
- **Villagatón:** Brañuelas, Culebros, Manzanal del Puerto, Montealegre, Nistoso, Requejo, Corús, La Silva, Tabladas, Ucedo, Valbuena de la Encomienda, Villagatón y Villar.
- **Villamejil:** Castrillo de Cepeda, Cogorderos, Fontoria de Cepeda, Quintana de Fon, Revilla, Sueros de Cepeda y Villamejil.
- **Villaobispo de Otero:** La Carrera, Brimeda, Carneros, Otero de Escarpizo, Sopeña de Carneros y Villaobispo de Otero.

La zona tiene una **superficie** de 1.325,21 Km² y una **densidad** de 15,51 hab./ Km². La tabla siguiente recoge algunos de los indicadores demográficos más relevantes:

Tabla 124. Indicadores demográficos. Astorga.

Población Hombres	Población Mujeres	POBLACION TOTAL	TASA DE MASCULINIDAD (Valor medio)	INDICE DE ENVEJECIMIENTO	INDICE DE SOBREENVEJECIMIENTO
10.122	10.435	20.557	71	332	21

Fuente: INE, Padrón Municipal, 1 de Enero de 2.012. Elaboración propia

La zona cuenta con una población de aproximadamente 20.557 habitantes. La mayor concentración pertenece al municipio de Astorga (11.826) el resto se distribuye entre los 13 municipios restantes, de los cuales solamente San Justo de la Vega (1.997 hab) supera los 1.000 habitantes, el resto oscilan entre un máximo de 869 habitantes de Quintana del Castillo y un mínimo de 334 de Brazuelo. Cada municipio a su vez cuenta con diversos núcleos de población que en su conjunto suman 160; ello supone para la zona la presencia de numerosos asentamientos con la consiguiente dispersión de su población.

Gráfica 80. Pirámide de población

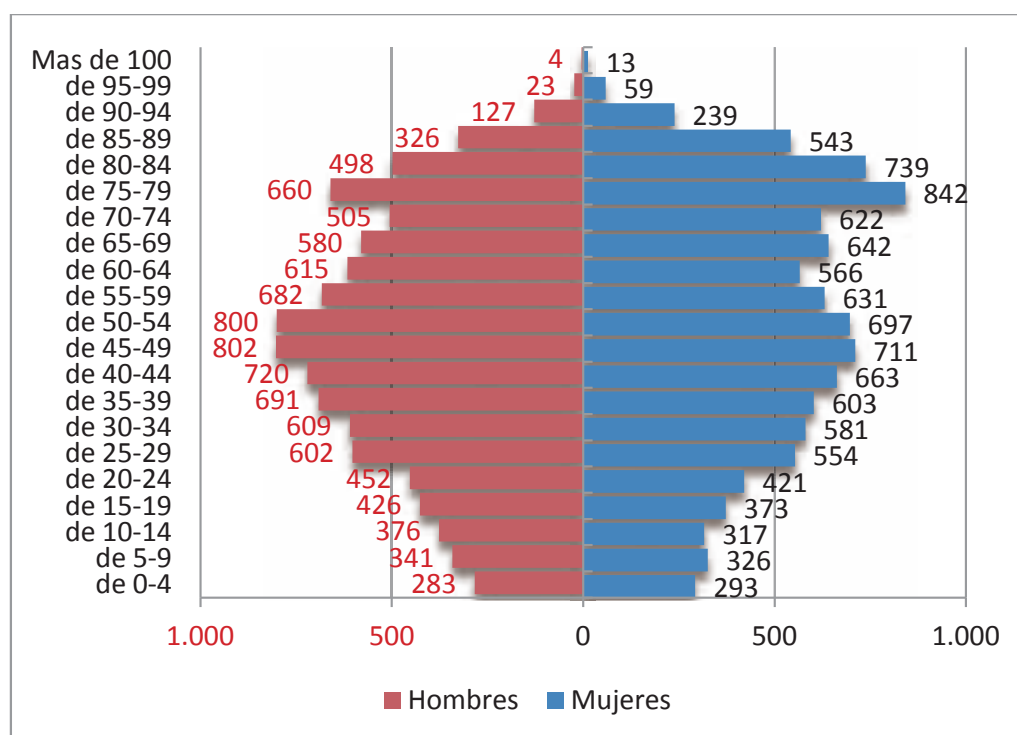

Fuente: INE, Padrón Municipal, 1 de Enero de 2.012. Elaboración propia

La pirámide de población es regresiva, los menores de 19 años representan el 13,30% de la población; la población ente 20 y 64 años representan el 55,47% y las población a partir de los 65 años el 31,23%, teniendo presente que en ella se incluye población sobrevenida de más de 85 años en torno a las 1.334 personas entre ellas 17 que superan los 100 años. En su composición global predominan las mujeres sobre los hombres, lo que se hace más patente a partir de los 65 años.

Durante el periodo 1.996 a 2.012 el ritmo de incremento de la población con pequeñas oscilaciones va acusando un descenso progresivo manteniendo las pérdida de población que en algunos municipios supera el 30%, solo logra mantener el incremento de dos puntos Santa Colomba de Somoza.

La población inmigrante presente en todos los municipios aunque con presencias cuantitativamente dispares no ha logrado equilibrar el descenso poblacional, ni siquiera en el municipio de Villagatón donde constituyen el 13,17% de la población y que registra una de las más elevadas pérdidas de población.

Gráfica 81. Incremento de población 1.996 – 2.012

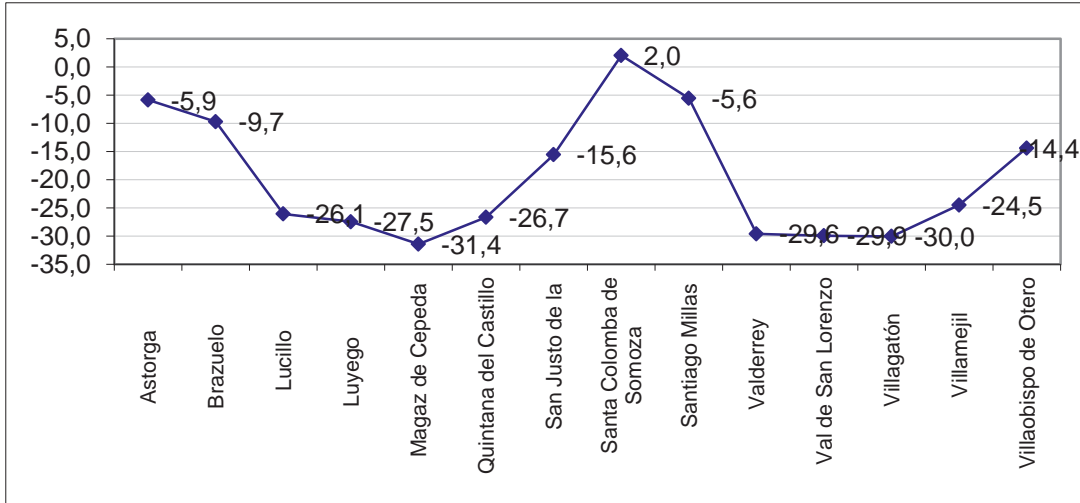

Fuente: INE, Padrón Municipal, 1 de Enero de 2.012. Elaboración propia

Gráfica 82. Porcentaje de población extranjera.

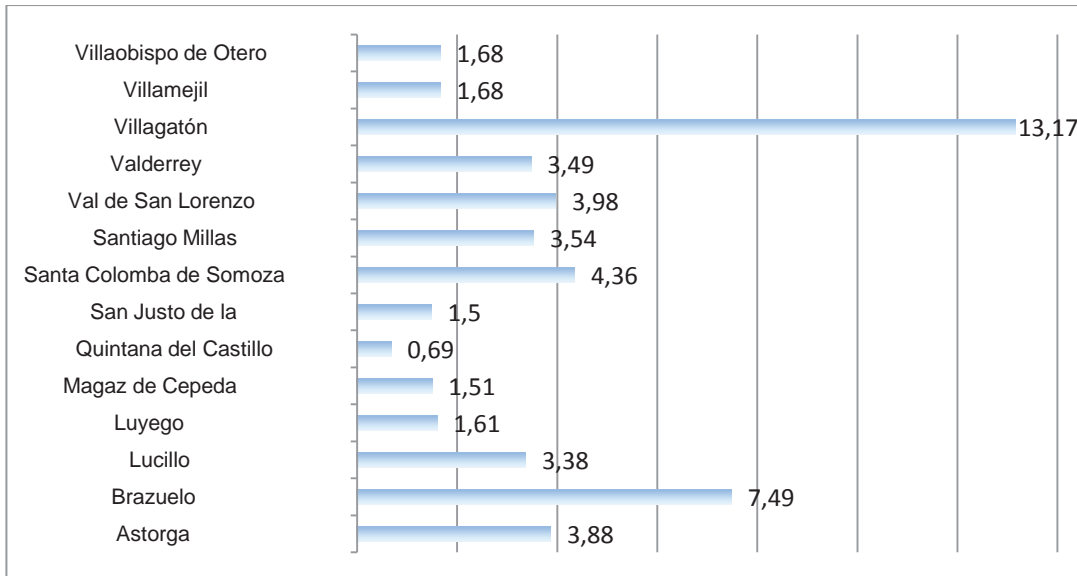

Fuente: INE, Padrón Municipal, 1 de Enero de 2.012. Elaboración propia

7.4.2.2 Empleo

La tabla recoge las demandas y el porcentaje de las mismas en relación a la población en edad de trabajar en la zona de acción social de Astorga.

Tabla 125. Datos de Empleo. Astorga.

	TOTAL DEMANDAS ENERO 2.012	TOTAL DEMANDAS HOMBRES	TOTAL DEMANDAS MUJERES	% DEMANDAS TOTAL	% DEMANDAS HOMBRES	% DEMANDAS MUJERES
ASTORGA	1.422	671	751	19,24%	18,19%	20,28%
BRAZUELO	36	20	16	16,44%	16,26%	16,67%
LUCILLO	24	13	11	11,65%	11,61%	11,70%
LUYEGO	48	31	17	13,30%	15,58%	10,49%
MAGAZ DE C.	19	12	7	10,98%	11,88%	9,72%
QUINTANA DEL C.	102	68	34	23,29%	26,36%	18,89%
SAN JUSTO DE V .	187	89	98	15,65%	13,78%	17,85%
SANTA COLOMBA S.	32	18	14	10,92%	10,65%	11,29%
SANTIAGO MILLAS	19	11	8	10,86%	10,38%	11,59%
VALDERREY	34	15	19	13,82%	11,11%	17,12%
VAL DE SAN LORENZO	53	34	19	15,68%	17,99%	12,75%
VILLAGATON	56	41	15	14,25%	18,14%	8,98%
VILLAMEJIL	64	33	31	15,88%	14,10%	18,34%
VILLOBISPO DE O.	63	39	24	17,17%	18,31%	15,58%
ZONA ACCIÓN SOCIAL	2.159	1.095	1.064	21,28%	20,65%	21,97%

Fuente: Portal Empleo, Castilla y León. Enero 2.012

Los datos corresponden a los 14 municipios que integran la zona de acción social, entre los cuales Astorga aporta, con diferencia la mayor cantidad de demandas seguida de San Justo. Los 12 municipios restantes oscilan entre un máximo de 102 demandas y un mínimo de 19. El porcentaje más alto sobre la población en edad de trabajar lo encontramos en el municipio de Quintana del Castillo. En cuanto a la distribución por sexos, ésta es bastante similar en cuanto a volumen de demandas, aunque el porcentaje de demandas sobre la población en edad de trabajar es mayor en el caso de las mujees.

7.4.2.3 Sanidad y Educación

En la tabla inferior se presentan algunos datos sobre el equipamiento sanitario y educativo de la zona de acción social de Astorga.

Tabla 126. Datos relativos a los servicios sanitarios y educativos. Astorga.

Municipios	Educación: Colegios/ Institutos	Centros de Salud/	Consultorios	Atención sanitaria
Villaobispo de Otero	-----	-----	La Carrera, Brimeda, Otero de Escarpizo Sopeña de Carneros	- - - 2
Villamejil	-----	-----	Castrillo de Cepeda Cogorderos Fontoria de Cepeda Sueros de Cepeda Villamejil.	1 - - 2
Villagatón	-----	-----	Brañuelas Manzanal del Puerto Montealegre Requejo La Silva, Ucedo, Valbuena de la Encomienda Villagatón Villar	2 - - - - - 2 -
Valderrey	-----	-----	Barrientos Bustos Carral de la Vega, Castrillo de las Piedras, Cuevas Curillas, Matanza, Tejados Valderrey	1 - 1 2 - - - - 2
Val de San Lorenzo	-----	-----	Lagunas de Somoza, Val de San Lorenzo Val de San Román	1 3 3
Santiago Millas	-----	-----	Morales del Arcediano, Oteruelo de la Valduerna, Piedralba, Santiago Millas	- 1 - 1
Santa Colomba de Somosa	-----	-----	Rabanal del Camino Santa Colomba de Somoza	2 2
San Justo de la Vega	CRA Vegacemar	-----	San Román de la Vega Nistal Celada	2 1 1
Quintana del Castillo	-----	-----	Abano, Castro de Cepeda Donillas Escuredo Riofrío, San Feliz de las Lavanderas La Veguellina Villameca Villarmeriel	- - - 1 1 1 - - -

Municipios	Educación: Colegios/ Institutos	Centros de Salud/	Consultorios	Atención sanitaria
Magaz de Cepeda	-----	-----	Benamarías Magaz de Cepeda Porqueros Vanidodes, Vega de Magaz Zacos	1 2 1 - 1 -
Luyego	-----	-----	Luyego de Somoza Priaranza de la Valduerna Quintanilla de Somoza Tabuyo del Monte, Villalibre de Somoza Villar de Golfer.	2 2 1 2 - 1
Lucillo	-----	-----	Boisán Chana de Somoza Filiel Lucillo Molinaferrera Piedras Albas	- - - 2 - -
Brazuelo	-----	-----	Bonillos Brazuelo Combarros El Ganso, Pradorrey Quintanilla de Combarros, Requejo de Pradorrey, Rodrigatos de la Obispalía Veldedo	- 1 1 1 1 1 - 1 -
Astorga	CEE Sta. Mª Madre De La Iglesia Conservatorio Profesional de Música Á. B CP Ángel González Álvarez CP Blanco Cela CP Santa Marta EOI De Astorga IES De Astorga	Centro de salud Astorga I Centro de salud Astorga II	Castrillo de los Polvazares Murias de Rechivaldo Santa Catalina de Somoza Valdeviejas	2 2 1 1

Elaboración propia

La zona de acción social de Astorga comprende 14 municipios cada uno de los cuales incorpora múltiples núcleos de población en total 111, el CEAS tiene su sede en Astorga, aunque pueda disponer de otras subsedes de atención, atiende con el sistema de cita previa.

Los servicios educativos se prestan en 8 centros que, con excepción del CRA de San Justo, se localizan en Astorga. Cuentan con 3 colegios públicos: CP. Ángel González Álvarez, CP. Pablo Cola y CP. Santa Marta; 1 EOI de Astorga; 1 CEE María Madre de la Iglesia y el Conservatorio de Música Ángel Barja.

La atención sanitaria se presta en 2 centros de salud Astorga I y Astorga II que funcionan en un mismo edificio y 76 consultorios; 3 consultorios tienen atención diaria, 19 atienden 2 o tres veces por semana, 25 consultorios vez por semana y 30 tienen atención a demanda.

7.4.2.4 Servicios Sociales

7.4.2.4.1 Perfil de usuarios de los servicios sociales básicos (edad y sexo)

La tabla adjunta recoge el número de prestaciones según sexo y rango de edad.

Tabla 127. Datos relativos al perfil de los usuarios de los servicios sociales básicos. Astorga.

CEAS	Indicadores	Nº Usuarios de Prestaciones		
	Rango Edad	VARON	MUJER	Total
CEAS DE TORRE DEL BIERZO	De 0 a 19	11	8	19
	De 20 a 39	37	54	91
	De 40 a 64	84	81	165
	De 65 a 74	40	54	94
	De 75 a 84	83	173	256
	De 85 a 120	144	281	425
	TOTAL	399	651	1050

Fuente: SAUSS. 2.012

La zona registra 1.050 usuarios que se distribuyen de forma dispar entre las seis franjas de edad; la menor frecuencia inferior a 100 se registran en los tres grupos de edad de 0 a 19 años, de 20 a 29 y de 65 a 74; las mayores frecuencias se registran en los tres grupos restantes alcanzando los 425 registros el grupo de 85 años en adelante; en orden decreciente se encuentran los grupos de 75 a 84 y de 40 a 64 años con 256 y 165 respectivamente.

Del total de usuarios 399 hombres y 651 mujeres; la observación por franjas de edad muestra que solamente en los grupos de 0 a 19 y de 40 a 65 años hay una ligera diferencia a favor del predominio de los hombres, en el resto el predominio es de las mujeres, y en los grupos de edad a partir de los 75 años la proporción se duplica.

7.4.2.4.2 Servicios sociales básicos: Prestaciones Sociales (SAUSS)

El número de prestaciones por rama general de prestación se recoge en la tabla inferior.

Tabla 128. Número de prestaciones según rama de prestación. Astorga.

	Información, orientación, valoración y Movilización de Recursos	Prestaciones y actuaciones de apoyo a la unidad convivencial y ayuda a domicilio	Prestaciones, actuaciones y medidas de alojamiento alternativo	Prestaciones y actuaciones de prevención e inserción social	Recursos Complementarios para cobertura de necesidades de Subsistencia	TOTAL
	1.123	554	11	1	101	1.790
PROMEDIO	550	308,12	28,44	41,36	71,24	999,3
TOTAL PRESTACIONES	13.753	7.703	711	1.034	1.781	24.982

Fuente: SAUSS. 2.012

La zona registra 1.790 prestaciones. La rama información, orientación, valoración y movilización de recursos, es la que acumula mayor número de atenciones 1.123, que se distribuyen de forma desigual entre los 6 indicadores que la especifican; el mayor registro corresponde a la información sobre prestaciones de servicios sociales con 1.012 frecuencias. a las que se suman 56 sobre derivación hacia recursos y servicios internos del sistema servicios sociales y 36 de información general e inespecífica información y 13 de derivación a otros sistemas. Los valores mínimos corresponden la tramitación acceso recursos no dependientes sistema servicios sociales y derivación hacia recursos institucionales no gubernamentales con 3 frecuencias cada uno. Las 554 atenciones correspondientes a la segunda rama, prestaciones y actuaciones de apoyo a la unidad convivencial y ayuda a domicilio se distribuyen de forma desigual entre cuatro de los cinco indicadores, los valores máximos (287) corresponden a las prestaciones de ayuda a domicilio y a las prestaciones de ayudas técnicas (239), 27 frecuencias son para otros apoyos a la unidad convivencial y una única atención para actuaciones específicas de apoyo a la unidad convivencial.

La tercera rama registra 11 atenciones correspondientes a residencias e internados (9) y a centros de acogida (2); menos representación obtiene la cuarta rama de prestaciones y actuaciones de prevención e inserción social que solamente obtiene 1 registro en el indicador referido al servicio de prevención de las situaciones de dependencia y las de promoción de la autonomía personal. La quinta rama focaliza los recursos complementarios para cobertura de necesidades de subsistencia entre ellas las de mayor relieve son las ayudas económicas públicas periódicas con 77 registros, seguidas de la ayuda económica pública de pago único con 19 frecuencias, a distancia se encuentran las pensiones y otras ayudas en especie vinculadas a situación de necesidad con 3 y 2 frecuencias respectivamente.

7.4.2.4.3 Listado de recursos

A continuación se ofrece un listado de los servicios sociales ubicados en la zona, así como de sus características más relevantes:

SERVICIOS SOCIALES DE ATENCIÓN PRIMARIA.

NOMBRE: CEAS DE ASTORGA

Área:	SERVICIOS SOCIALES.	Colectivo: Población en general..
Finalidad:	Centro de atención básica.	
Datos del Centro:	Plaza de San Miguel , 4. 24700 ASTORGA	
Teléfono:	987 617 303	
Entidad:	Diputación de León	
Naturaleza Jurídica:	pública.	

SERVICIOS QUE PRESTA

Información sobre prestaciones y derechos.

Valoración de las necesidades de autonomía personal y de integración social.

Orientación sobre el acceso a los recursos sociales, apoyan la tramitación de solicitudes y en su caso derivan a los servicios más adecuados.

Coordinación de la atención. Elaboración de un plan de atención integral con la persona interesada.

Seguimiento de las prestaciones.

SERVICIOS SOCIALES ESPECÍFICOS.

NOMBRE: CENTRO DE DÍA “CINCO LLAGAS”

Área: SERVICIOS SOCIALES. **Colectivo:** Personas con Discapacidad.
Finalidad: Centro de Día.
Dirección: C/ Puerta del Sol nº 2 24700 ASTORGA.
Teléfono: 987 602870

NOMBRE: CARITAS DIOCESANA DE ASTORGA

Área: SERVICIOS SOCIALES. **Colectivo:** Pobreza en general.
Finalidad: asistencial
Naturaleza jurídica: privada.
Dirección: Hermanos la Salle nº 2. 24700 ASTORGA
Teléfono: 34 987-61.67.96

SERVICIOS QUE PRESTA

Alojamiento y manutención.
Asistencia y actividades básicas de la vida diaria.

NOMBRE: CENTRO SOCIAL LAS CINCO LLAGAS

Área: SERVICIOS SOCIALES **Colectivo:** Discapacitados
Finalidad: Centro residencial/ Asistencial.
Dirección: C/ PUERTA DEL SOL Nº2 24700 ASTORGA
Teléfono: 987602870
Entidad: CARITAS DIOCESANA ASTORGA
Naturaleza: jurídica: privada-

SERVICIOS QUE PRESTA

Alojamiento y manutención.
Asistencia y actividades básicas de la vida diaria.
Fisioterapia

NOMBRE: CENTRO DE ESTANDIAS DIURNAS.-ASOCIACIÓN DE FAMILIARES DE ENFERMOS “ALZHEIMER ASTORGA”

Área: SERVICIOS SOCIALES. **Colectivo:** Personas mayores
Finalidad: Centro de Día.
Datos del Centro: Plaza Santa Colomba s/n. 24700 ASTORGA
Teléfono: 987602554
Naturaleza jurídica: privada

SERVICIOS QUE PRESTA

Programa general de actividades y animación.
Talleres de ocio y ocupación.

NOMBRE: RESIDENCIA DE MAYORESESES S. FRANCISCO DE ASIS

Área: SERVICIOS SOCIALES. **Colectivo:** Personas mayores.
Finalidad: Centros Residenciales.
Dirección: Carretera de Santa Colomba, Km 1. 24700 ASTORGA
Teléfono: 987615500
Entidad: FRANCISCANAS DE NUESTRA SEORA DEL BUEN CONSEJO
Naturaleza jurídica: privada

SERVICIOS QUE PRESTA

Alojamiento y manutención.
Asistencia y actividades básicas de la vida diaria.
Fisioterapia

NOMBRE: RESIDENCIA DE PERSONAS MAYORES "VIRGEN DE LOS DESAMPARADOS"

Área: SERVICIOS SOCIALES. **Colectivo:** Personas mayores.
Finalidad: Centros Residenciales.
Dirección: C/del Sol nº 3. 24700 ASTORGA
Teléfono: 987615318
Entidad: HERMANITAS DE LOS ANCIANOS DESAMPARADOS
Naturaleza jurídica: privada.

SERVICIOS QUE PRESTA

Alojamiento y manutención.
Asistencia y actividades básicas de la vida diaria.
Fisioterapia

NOMBRE: RESIDENCIA-HOSPITALARIA SAN JUAN BAUTISTA

Área: SERVICIOS SOCIALES. **Colectivo:** Personas mayores.
Finalidad: 3.2.1.4. Centros Residenciales.
Datos del Centro: PLAZA LA CATEDRAL (LA) 1. 24700 ASTORGA
Teléfono: 987616900
Entidad: FUNDACIÓN HOSPITAL SAN JUAN BAUTISTA
Naturaleza jurídica: privada

SERVICIOS QUE PRESTA

Alojamiento y manutención.
Asistencia y actividades básicas de la vida diaria.
Fisioterapia

NOMBRE: ASOCIACIÓN DE AFECTADOS DE ENFERMEDAD PSIQUICA DE ASTORGA (AAEPSA)

Área: SERVICIOS SOCIALES. **Colectivo:** Afectados y familiares.
Finalidad: Autoayuda.
Dirección: Plaza Arquitecto Gaudí nº 4-6 -2º piso, 24700 ASTORGA

Teléfono: 630847475

Entidad:

Naturaleza jurídica: privada.

SERVICIOS QUE PRESTA

Información y asesoramiento a los afectados...

NOMBRE: ASOCIACIÓN DE FIBROMIALGIA DE ASTORGA (A.E.F.M.A)

Área: SERVICIOS SOCIALES. **Colectivo:** Afectados y familiares.

Finalidad: Autoayuda.

Datos del Centro: Plaza Arquitecto Gaudí nº 4-6 -2º piso, 24700 ASTORGA

Teléfono: 987616408

Entidad:

Naturaleza jurídica: privada.

SERVICIOS QUE PRESTA

Información y asesoramiento a los afectados...

NOMBRE: ASOCIACIÓN DE MINISVALIDOS DE ASTORGA (AMA)

Área: SERVICIOS SOCIALES. **Colectivo:** Afectados y familiares.

Finalidad: Autoayuda.

Dirección: Plaza de los Marqueses s/n 24700 ASTORGA

Teléfono: 987616408

Entidad:

Naturaleza jurídica: privada.

SERVICIOS QUE PRESTA

Información y asesoramiento a los afectados...

DELEGACIÓN ALFAEM ASTORGA

Área: SERVICIOS SOCIALES. **Colectivo:** Afectados y familiares.

Finalidad: Autoayuda.

Datos del Centro: Plaza de los Marqueses s/n 24700 ASTORGA

Teléfono: 987210126

SERVICIOS QUE PRESTA

Servicio de Información.

Servicio de Atención Individualizada y Apoyo Psicológico.

Programa de Apoyo a Familias: Psicoeducación y Escuela de Familias.

Servicio de Promoción de la Autonomía Personal (SEPAP).

Programa de Promoción de la Salud y prevención.

Servicio de Apoyo en el Domicilio (SADEM).

Taller Ocupacional.

7.4.3 Zona de Acción Social de la Ribera del Órbigo

7.4.3.1 Demografía y territorio

La Zona de Acción Social está compuesta por los siguientes municipios y núcleos poblacionales:

- **Benavides:** Benavides, Quintanilla del Monte, Antoñán del Valle, Quintanilla del Valle, Vega de Antoñán y Gualtares de Órbigo.
- **Carrizo:** Carrizo de la Ribera, Huerga del Río, La Milla del Río, Quiñones del Río y Villanueva de Carrizo.
- **Cimanes del Tejar:** Alcoba de la Ribera, Azadón, Cimanes del Tejar, Secarejo, Velilla de la Reina y Villarroquel.
- **Hospital de Órbigo:** Hospital de Órbigo y Puente de Órbigo.
- **Llamas de la Ribera:** Llamas de la Ribera, Quintanilla de Sollamas, San Román de los Caballeros y Villaviciosa de la Ribera.
- **Santa Marina del Rey:** San Martín del Camino, Santa Marina del Rey, Sardonedo, Villamor de Órbigo y Villavante.
- **Turcia:** Armellada, Gavilanes, Palazuelo de Órbigo y Turcia.
- **Villarejo de Órbigo:** Villoria de Órbigo, Veguellina de Órbigo, Estébanez de la Calzada y Villarejo de Órbigo.
- **Villares de Órbigo:** San Feliz de Órbigo, Moral de Órbigo, Santibáñez de Valdeiglesias, Valdeiglesias y Villares de Órbigo.

La zona tiene una **superficie** de 394,02 Km² y una **densidad** de 38,52 hab/Km². La tabla siguiente recoge algunos de los indicadores demográficos más relevantes:

Tabla 129. Indicadores demográficos. Ribera del Órbigo.

Población Hombres	Población Mujeres	POBLACION TOTAL	TASA DE MASCULINIDAD (Valor medio)	INDICE DE ENVEJECIMIENTO	INDICE DE SOBREENVEJECIMIENTO
7.590	7.588	15.178	100,03	432	18

Fuente: INE, Padrón Municipal, 1 de Enero de 2.012. Elaboración propia

La zona cuenta con una población de 15.178 habitantes. La mayor concentración se encuentra en el municipio de Villarejo de Órbigo con 3.244 habitantes seguido de los municipios de Benavides con 2.740 habitantes y Carrizo de la Ribera con 2.499 el resto de la población se distribuye entre los 6 municipios restantes, de los cuales solamente dos superan los 1.000 habitantes. Cada municipio a su vez cuenta con diversos núcleos de población, ello supone para la zona la presencia 39 asentamientos con la consiguiente dispersión de su población.

La pirámide de población es regresiva, los menores de 19 años representan el 11,27% de la población, la población ente 20 y 64 años representa el 55,15%, y la población a partir de los 65 años el 33,58%, teniendo presente que en ella se incluye población sobrevenida de más de 85 años por un total de 908 personas entre ellas 5

que superan los 100 años. Aunque en su composición global apenas hay un predominio de los hombres sobre las mujeres, la observación de las franjas de población por edades pone de manifiesto que esta superioridad que es notable en las edades anteriores comienza a declinar a partir de los 65 años.

Gráfica 83. Pirámide de población

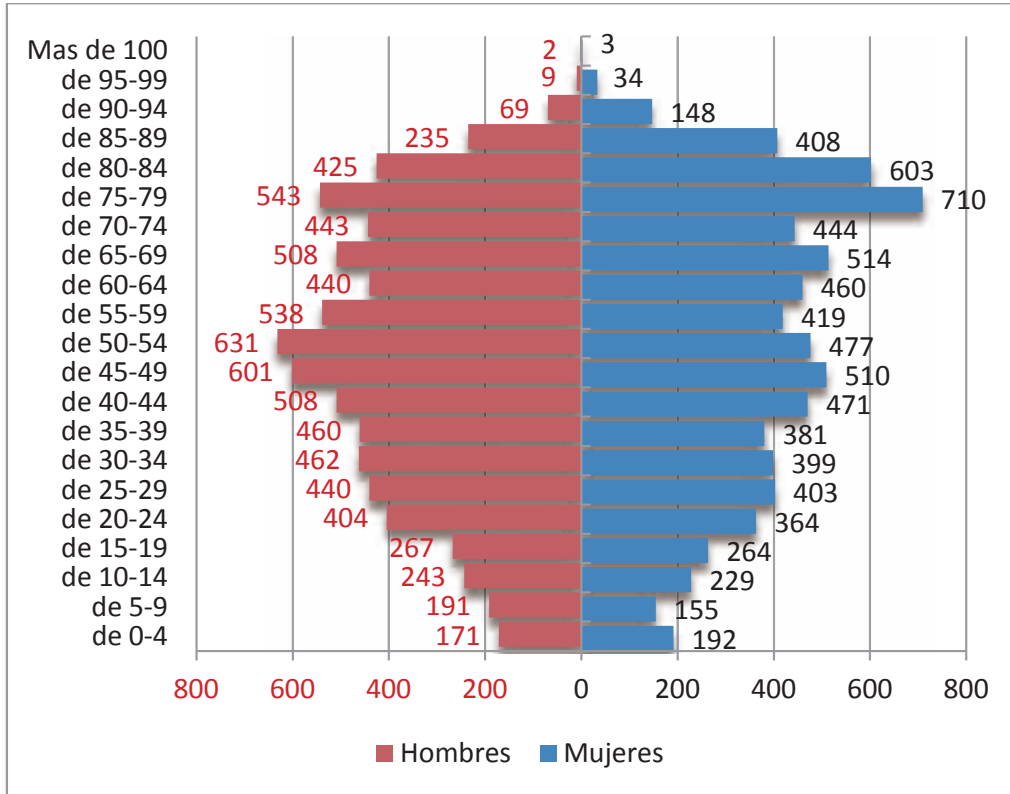

Fuente: INE, Padrón Municipal, 1 de Enero de 2.012. Elaboración propia

Durante el periodo 1.996 a 2.012 todos los municipios, con distinta proporción, tienen incremento de población negativo; Villarejo de Órbigo es el municipio que en menor medida acusa dicho incremento -10,3 y Villares de Órbigo el que presenta valores más elevados -31,1.

Gráfica 84. Incremento de población 1.996 – 2.012

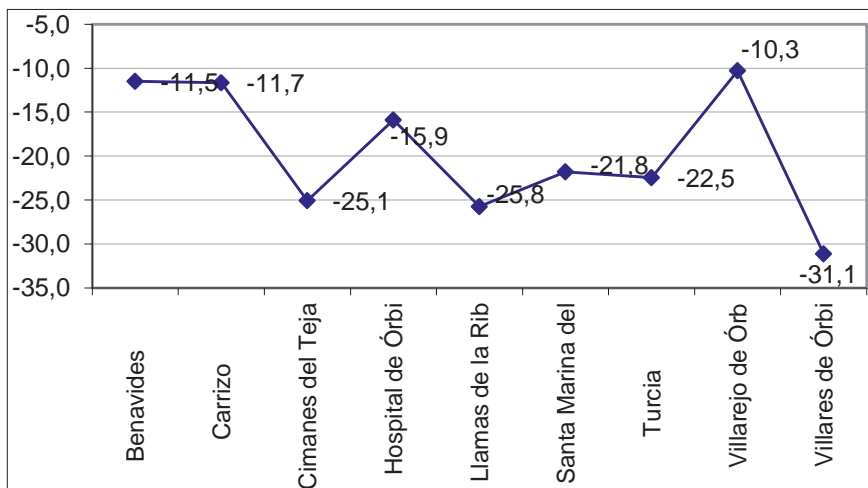

Fuente: INE, Padrón Municipal, 1 de Enero de 2.012. Elaboración propia

Todos los municipios acogen población extranjera, aunque no en proporciones relevantes. En el municipio de Carrizo de la Ribera alcanza el 4,92%, una vez más aparece el límite en la capacidad de acogida de esta población.

Gráfica 85. Porcentaje de población extranjera

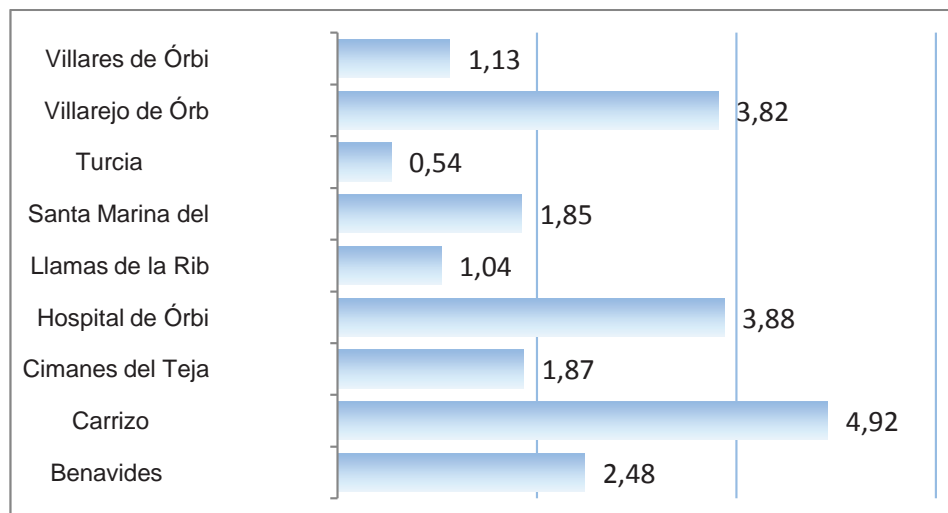

Fuente: INE, Padrón Municipal, 1 de Enero de 2.012. Elaboración propia

7.4.3.2 Empleo

La tabla recoge las demandas y el porcentaje de las mismas en relación a la población en edad de trabajar en la zona de acción social de la Ribera del Órbigo.

Tabla 130. Datos de Empleo. Ribera del Órbigo.

	TOTAL DEMANDAS ENERO 2.012	TOTAL DEMANDAS HOMBRES	TOTAL DEMANDAS MUJERES	% DEMANDAS TOTAL	% DEMANDAS HOMBRES	% DEMANDAS MUJERES
BENAVIDES	225	121	104	13,83%	14,02%	13,61%
CARRIZO	180	109	71	11,49%	13,10%	9,66%
CIMANES DEL TEJAR	73	51	22	16,52%	19,92%	11,83%
HOSPITAL DE ORBIGO	91	43	48	14,70%	13,07%	16,55%
LLAMAS DE LA R.	67	49	18	12,20%	16,44%	7,17%
SANTA M. DEL REY	140	67	73	11,79%	10,60%	13,15%
TURCIA	91	64	27	15,04%	19,63%	9,68%
VILLAREJO DE O.	279	152	127	14,47%	15,26%	13,63%
VILLARES DE ORBIGO	48	31	17	12,80%	14,16%	10,90%
ZONA ACCIÓN SOCIAL	1.194	687	507	16,78%	18,33%	15,05%

Fuente: Portal Empleo, Castilla y León. Enero 2.012

La zona está integrada por 9 municipios con un total de 1.194 demandas de empleo: el porcentaje de demandas sobre la población en edad de trabajar alcanza el 16,78%. El número de demandas es mayor en el caso de los hombres en todos los municipios excepto en Santa Marina del Rey. Dos municipios, Benavides y Villarejo de

Órbigo, superan las 200 demandas lo que supone, aproximadamente un 14% de la población en edad de trabajar. En ambos casos, la proporción de demandas masculinas supera a la femenina.

7.4.3.3 Sanidad y Educación

En la tabla inferior se presentan algunos datos sobre el equipamiento sanitario y educativo de la zona de acción social de la Ribera del Órbigo.

Tabla 131. Datos relativos a los servicios sanitarios y educativos. Ribera del Órbigo.

Municipios	Educación: Colegios/ Institutos	Centros de Salud/	Consultorios	Atención sanitaria
Villares de Órbigo	-----	-----	San Feliz de Órbigo Santibáñez de Valdeiglesias Villares de Órbigo	2 2 2
Villarejo de Órbigo	-----	-----	Villoria de Órbigo Veguellina de Órbigo Estébenez de la Calzada Villarejo de Órbigo	3 3 2 3
Turcia (Armellada)	CRA De Armellada		Armellada Palazuelo de Órbigo Turcia.	2 - 2
Santa Marina del Rey	-----	-----	San Martín del Camino Santa Marina del Rey Sardonedo, Villamor de Órbigo Villavante.	2 3 2 2 2
Llamas de la Ribera	-----	-----	Llamas de la Ribera Quintanilla de Sollamas San Román de los Caballeros Villaviciosa de la Ribera.	3 2 1
Hospital de Órbigo	CRA de Hospital De Orbigo	-----	Hospital de Órbigo	3
Cimanes del Tejar		-----	Alcoba de la Ribera Cimanes del Tejar Secarejo, Velilla de la Reina Villarrouel.	- 2 1 1 1
Carrizo	-----	-----	Carrizo de la Ribera La Milla del Río Villanueva de Carrizo.	3 2 -
Benavides	CEO SAN JUAN	centro de salud: Benvides de Órbigo	Quintanilla del Monte Antoñán del Valle Quintanilla del Valle Vega de Antoñán	1 1 1 -

Fuente: elaboración propia

La zona de acción social de Ribera de Órbigo comprende 14 municipios cada uno de los cuales incorpora otros núcleos de población en total 42, el CEAS tiene sede en Benavides de Órbigo, aunque pueda disponer de otras subsedes de atención, atiende con el sistema de cita previa.

Los servicios educativos se prestan en 3 centros, los 2 CRA de Armellada y Hospital de Órbigo y 1 CEO en Benavides.

La atención sanitaria se presta en el centro de salud de Benavides de Órbigo y en 32 consultorios con atenciones diversificadas; 7 consultorios tienen atención diaria, 13 atienden 2 o 3 veces por semana, 8 un día de atención y 10 consultorios con atención a demanda.

7.4.3.4 Servicios Sociales

7.4.3.4.1 Perfil de usuarios de los servicios sociales básicos (edad y sexo)

La tabla adjunta recoge el número de prestaciones según sexo y rango de edad.

Tabla 132. Datos relativos al perfil de los usuarios de los servicios sociales básicos. Ribera del Órbigo.

CEAS	Indicadores	Nº Usuarios de Prestaciones		
	Rango Edad	VARON	MUJER	Total
CEAS DE ÓRBIGO	De 0 a 19	10	7	17
	De 20 a 39	13	28	41
	De 40 a 64	62	49	111
	De 65 a 74	28	40	68
	De 75 a 84	69	166	235
	De 85 a 120	85	230	315
	TOTAL	257	520	787

Fuente: SAUSS. 2.012

La zona registra un total de 787 usuarios. Se distribuyen entre las seis franjas de edad de forma dispar. Las menores frecuencias, corresponden a los 17 registros del grupo de edad de 0 a 19 años, seguido de las 41 frecuencias del grupo de 20 a 39 años. Los mayores registros corresponden al grupo de más de 85 años que recoge 315 frecuencias seguidas de las 235 del grupo de 75 a 84 años, de los 111 del grupo de 40 a 64 años y de los 68 del grupo de 65 a 74 años. Del total de usuarios, 257 son hombres y 520 mujeres. En la observación por franjas de edad solo hay una pequeña diferencia en favor del número de hombres en los grupo de 0 a 19 y de 40 a 64 años. En los otros grupos el predominio es de las mujeres, incrementándose de forma notable sobre todo a partir de los 75 años.

7.4.3.4.2 Servicios sociales básicos: Prestaciones Sociales (SAUSS)

El número de prestaciones por rama general de prestación se recoge en la tabla inferior.

La zona de la Ribera registra un total de 1.145 prestaciones, con distribución principal en las dos primeras ramas. La rama información, orientación, valoración y movilización de recursos acumula el mayor número de frecuencias distribuidas entre los 6 indicadores que la especifican, el primer lugar con 586 registros corresponde a información sobre prestaciones de servicios sociales, siguen otros indicadores a mucha distancia, con 34 frecuencias derivación hacia recursos y servicios internos del sistema servicios sociales y con 20 información y derivación a otros sistemas. Los otros tres indicadores tramitación acceso recursos no dependientes sistema servicios sociales, derivación hacia recursos institucionales no gubernamentales y información general e inespecífica registran 8,7 y 5 frecuencias respectivamente. La segunda rama, prestaciones y actuaciones de apoyo a la unidad convivencial y ayuda a domicilio suma 467 prestaciones principalmente distribuidas en dos indicadores prestaciones de ayuda a domicilio y prestaciones de ayudas técnicas, con 294 y 148 registros respectivamente. La tercera rama, prestaciones, actuaciones y medidas de alojamiento alternativo registra 34 prestaciones dis-

tribuidas en dos indicadores, 31 frecuencias corresponden a residencias e internados y 3 centros de acogida. La cuarta rama, prestaciones y actuaciones de prevención e inserción social, registra 15 frecuencias, 14 de las cuales corresponden a centros, programas y actividades de relación social, ocio y tiempo libre y 1 a programas y actuaciones de prevención y promoción social. La quinta rama recursos complementarios para cobertura de necesidades de subsistencia registra 43 frecuencias distribuidas entre los cinco indicadores, el primer lugar con 21 registros corresponde a ayudas económicas públicas periódicas seguidas con 12 frecuencias de ayuda económica pública de pago único, en orden decreciente y algo más distantes se encuentran pensiones, otras ayudas en especie vinculadas a situaciones de necesidad y atenciones que implican alimentación con 5, 4 y 1 frecuencias respectivamente.

Tabla 133. Número de prestaciones según rama de prestación. Ribera del Órbigo.

	Información, orientación, valoración y Movilización de Recursos	Prestaciones y actuaciones de apoyo a la unidad convivencial y ayuda a domicilio	Prestaciones, actuaciones y medidas de alojamiento alternativo	Prestaciones y actuaciones de prevención e inserción social	Recursos Complementarios para cobertura de necesidades de Subsistencia	TOTAL
	586	467	34	15	43	4.145
PROMEDIO	550	308,12	28,44	41,36	71,24	999,3
TOTAL PRESTACIONES	13.753	7.703	711	1.034	1.781	24.982

Fuente: SAUSS. 2.012

7.4.3.4.3 Listado de recursos

A continuación se ofrece un listado de los servicios sociales ubicados en la zona, así como de sus características más relevantes:

SERVICIOS SOCIALES DE ATENCIÓN PRIMARIA.

NOMBRE: CEAS RIBERA DEL ÓRBIGO.

Área: SERVICIOS SOCIALES. **Colectivo:** Población en general.
Finalidad: Centro de atención básica.
Datos del Centro: Ayto. de Benavides. Avda. Órbigo, nº 37. 24280 BENAVIDES DE ÓRBIGO.
Teléfono: 987 371 198 Fax: 987 370 325
Entidad: Diputación de León
Naturaleza Jurídica: pública.

SERVICIOS QUE PRESTA

- Información sobre prestaciones y derechos.
- Valoración de las necesidades de autonomía personal y de integración social.
- Orientación sobre el acceso a los recursos sociales, apoyan la tramitación de solicitudes y en su caso derivan a los servicios más adecuados.

Coordinación de la atención. Elaboración de un plan de atención integral con la persona interesada.
Seguimiento de las prestaciones.

SERVICIOS SOCIALES ESPECÍFICOS.

SERVICIO DE ESTANCIAS DIURNAS DE LA RESIDENCIA LOS ANGELES.

Área: SERVICIOS SOCIALES. **Colectivo:** Personas mayores
Finalidad: Centro de Día.
Dirección: Av. Escribano Nº 2, 24280 BENAVIDES DE ORBIGO.
Teléfono: 987370 003
Entidad: CLECE. SL.

SERVICIOS QUE PRESTA

Talleres de ocio y ocupación

RESIDENCIA LOS ANGELES.

Área: SERVICIOS SOCIALES. **Colectivo:** Personas mayores
Finalidad: Centro Residencial
Dirección: Av. Escribano Nº 2, 24280 BENAVIDES DE ORBIGO.
Teléfono: 987370 003
Entidad: CLECE. SL.

SERVICIOS QUE PRESTA

Talleres de ocio y ocupación

UNIDAD DE ESTANCIAS DIURNAS “ALDEAS BETANIA”

Área: SERVICIOS SOCIALES. **Colectivo:** Personas mayores
Finalidad: Centro de Día.
Dirección: C/ de la Iglesia Nº 6, 24358 VILLAREJO DE ORBIGO
Teléfono: 987346500
Entidad: ALDEAS BETANIA.
Naturaleza jurídica: privada

SERVICIOS QUE PRESTA

Programa general de actividades y animación.
Talleres de ocio y ocupación.
Formación de familiares.

RESIDENCIA ALDEAS DE BETANIA.

Área: SERVICIOS SOCIALES. **Colectivo:** Personas mayores
Finalidad: Centro de Día.

Dirección: C/ de la Iglesia Nº 6, 24358 VILLAREJO DE ORBIGO
Teléfono : 987346500
Entidad: ALDEAS BETANIA.
Naturaleza jurídica: privada

SERVICIOS QUE PRESTA

Alojamiento y manutención.
Asistencia y actividades básicas de la vida diaria.
Fisioterapia

CENTRO DE DIA SANTA MARINA

Área: SERVICIOS SOCIALES. **Colectivo:** Personas mayores
Finalidad: Centro de Día.
Dirección: C/ Doctor Vélez, Nº 69, 24393 SANTA MARINA DEL REY.
Teléfono: 987377086
Entidad: ASOCIACIÓN DE ALZHEIMER SANTA MARIA DEL REY
Naturaleza jurídica: privada.

SERVICIOS QUE PRESTA

Estancias diurnas

7.4.4 Síntesis

Las dos zonas de acción social del área Maragatería-Cepeda presentan tendencias comunes en cuanto a la multiplicación de municipios y núcleos poblacionales, aunque los datos cuantitativos de despoblación y dispersión tiene mayor relieve en la Zona de Acción Social de Astorga, donde la densidad de población en parte de sus municipios no alcanza a 3hab/Km². Las pirámides de población son decrecientes, y con una sola excepción todos los municipios del Área registran pérdidas de población. En la Zona de Astorga predomina la población femenina, y en La zona del Órbigo con muy poca diferencia los hombres, en las franjas de edad, como sucede en otras Zonas, va consolidándose el predominio de las mujeres, que en Astorga se observa a partir de los 65 años y en la zona del Órbigo a partir de los 55 años. Las demandas de empleo son más numerosas en la zona de Astorga. En cuanto a la provisión de servicios educativos se observa una concentración de los mismos en la ciudad de Astorga, contando el área con 3 CRA distribuidos 2 en la zona de Astorga y 1 en La Ribera del Órbigo. La atención sanitaria presenta líneas similares. Las zonas disponen de centros de salud, localizados 2 en la ciudad de Astorga y 1 en Benavides de Órbigo; los consultorios con días y horarios establecidos y los consultorios con atención a demanda se distribuyen por los municipios, predominando los primeros en la zona de La Ribera del Órbigo y los segundos en la zona de Astorga. Los usuarios y prestaciones de los servicios sociales, en relación con la población son más numerosos en Astorga, en ambas zonas el mayor número de usuarios corresponde a las franjas de edad a partir de los 75 años, registrándose también un incremento en el grupo de edad de 40-64 años, entre los usuarios predominan las mujeres que casi duplican el número de hombres. Entre las prestaciones ocupa el primer lugar la rama de información, orientación, valoración y movilización de recursos, seguido de prestaciones y actuaciones de apoyo a la unidad convivencial y ayuda a domicilio. Comparativamente con

otras zonas, sobre todo en Astorga disminuyen las prestaciones y actuaciones de prevención e inserción social, y aumentan recursos complementarios para cobertura de necesidades de subsistencia. Los servicios sociales específicos presentan su mayor concentración en la ciudad de Astorga, con diversidad de servicios; además de mayor número de residencias para mayores, este enclave tiene servicios para personas con discapacidad, residenciales, centros de día y unidad de estancias diurnas, así como asociaciones de minusválidos, afectados de Fibromialgia y Alzheimer. En la zona de la Ribera del Órbigo los centros se distribuyen entre Benavides, Villarejo de Órbigo y Santa Marina del Rey.